



ACTUS CITÉ PAGE 6
Budget participatif : à vos votes !



CADRE DE VILLE PAGE 10
Le SAS vélo, un espace de sécurité à respecter



SOLIDARITÉS PAGE 18
Téléthon : 2^{ème} édition du repas dansant solidaire

CHAPITRE 10 PAGE 12
La Médiathèque fête ses dix ans !

INFOS PRATIQUES

Numéros d'urgence

Les numéros d'appel d'urgence permettent de joindre gratuitement les secours 24h/24.

112 : numéro d'appel d'urgence européen unique.

15 : SAMU (Service d'Aide Médicale Urgente)

17 : police / gendarmerie

18 : sapeurs-pompiers

114 : numéro d'urgence national unique accessible pour les personnes sourdes ou malentendantes qui nécessitent l'intervention des services de secours.

DANGER MONOXYDE DE CARBONE

Le monoxyde de carbone est un gaz incolore, inodore et potentiellement mortel. Sa présence résulte d'une combustion incomplète, quel que soit le combustible utilisé : bois, butane, charbon, essence, gaz naturel, fuel, propane, pétrole... Ce gaz toxique est responsable d'une centaine de décès par an.

Adoptez les bons réflexes :

> vérification et entretien des installations de chauffage

> respect du mode d'emploi des appareils de chauffage et de cuisson

> aération au moins 10 min par jour

www.sante.gouv.fr

TOUTES LES INFOS SUR LA COLLECTE DE VOS DÉCHETS

Le traitement des déchets incombe à la Métropole Européenne de Lille. Pour rappel dans notre commune :

- Les déchets recyclables

(bac au couvercle grenat ou sacs réglementaires roses) sont collectés le mercredi matin à partir de 6h pour l'ensemble de la commune (à l'exception de la rue Saint-Pierre).

- Les déchets non recyclables

(bac au couvercle gris ou sacs réglementaires noirs) sont collectés les mardis et vendredis matins à partir de 6h pour l'ensemble de la commune (à l'exception de la rue Saint-Pierre).

Les horaires de sorties des

poubelles :

- la veille à partir de 20h, lorsque la collecte est antérieure à 9h

- et le jour même lorsque l'heure de collecte est comprise entre 9h et 19h. Les récipients doivent être rentrés dès la fin de la collecte le jour même avant 20h.

Les bacs ou les sacs ne doivent en aucun cas demeurer sur le domaine public en dehors des jours et heures de collecte. Une amende de 35€ sera adressée à tout contrevenant.

- Les encombrants :

Prenez rendez-vous pour organiser la collecte de vos encombrants volumineux en contactant le numéro vert 0 805 288 396 du lundi au

vendredi de 8 à 17h ou sur www.en-combrantssurrendez-vous.com/particulier

Vous avez aussi la possibilité de déposer vos déchets à la déchèterie de La Madeleine :

301, rue Pompidou du lundi au samedi de 7h30 à 18h (du 1^{er} novembre au 31 mars) et le dimanche de 8h à 13h.

Votre poubelle n'a pas été ramassée ? Vous avez besoin d'une information sur le tri ?

Contactez le numéro vert de la MEL au 0 800 711 771 (accessible gratuitement depuis un poste fixe de 8h à 12h et de 13h30 à 17h30) ou contact-dechetslillemetropole.fr

DÉMARCHAGE ET ÉTRENNES : VIGILANCE

La fin de l'année est souvent synonyme de vente de calendrier et de sollicitation d'étrennes à domicile. Celle-ci sont parfois portées par de faux pompiers ou faux éboueurs, porte-parole d'association caritative imaginaire, agents déguisés... Face au démarchage frauduleux, restez vigilants. Pour information, nul ne peut se prévaloir d'une autorisation délivrée par la Ville pour démarcher à domicile.

LES BONS RÉFLEXES

> Ne laissez pas entrer des personnes inconnues dans votre logement

> Exigez la présentation d'une carte professionnelle

> En cas de doute, proposez d'appeler l'organisme professionnel auquel est rattaché le démarcheur

> Dans l'éventualité où vous souhaitez participer à une collecte, exigez un reçu

Si vous êtes victime de comportements réclamants d'être signalés, contactez sans délai la police municipale au 03 20 74 17 25 ou nationale en composant le 17.



ÉTAT-CIVIL

LES NAISSANCES

Line DUFOUR, le 01/10 – Noah MÉNAGÉ REDOUTÉ, le 02/10 – Eliott ALGIS, le 03/10 – Gaia COMIN MOLERO, le 06/10 – Max BEAUCHAMP, le 11/10 – Pia HUOT, le 11/10 – Oscar LEWIS, le 15/10 – Marcel PRÉVOST, le 20/10 – Juste BARBELLION, le 21/10 – Liam VANHOLME, le 21/10.

LES MARIAGES

Elsa BOCQUET et Guillaume GOBILLOT le 06/10 – Anne-Sophie RZEPKA et Christophe HUSQUIN, le 21/10 – Salaheddine HADHERI et Ludivine KORNIELI, le 28/10 – Anna GASCOIN--DURLINGER et Nicolas TIMMERMAN, le 28/10.

LES DÉCÈS

Louise BIGAN veuve DESSAINT, le 02/10 – Micheline CARETTE veuve PINI, le 03/10 – Hervé MARQUETTE, le 03/10 – Jean-Luc D'HOOGE, le 03/10 – Joëlle DE RYCKYCKER épouse VANDEPUTTE, le 05/10 – Brigitte GALLE veuve DESBUQUOY, le 6/10 – Marie-Thérèse DUPONTHIEU veuve DESMETTRE, le 06/10 – Claude GAY, le 06/10 – Arlette ROSSIGNOL veuve BERTAUX, le 07/10 – Brigitte GAY épouse RIVIÈRE, le 09/10 – Bruno MASUREL, le 13/10 – Bernadette LADAM veuve VINCENT, le 13/10 – Marcel CARLIER, le 15/10 – Marguerite DELSAUX le 20/10 – Louise DEGUINES veuve HALLYNCK, le 21/10 – Patrick LESECQ, le 24/10 – Jean MAURY dit TARAIL, le 26/10 – Michel HOUSEZ, le 27/10 – Claudine VAN WEYDEVELT veuve CAIGNET, le 27/10 – Lekbira KORCHI veuve KORCHI, le 28/10.

PAGE
4

ON A AIMÉ

Les animations madeleinoises

PAGE
6

ACTUS CITÉ

Contrôle gratuit des véhicules

PAGE
8

TOUTES GÉNÉRATIONS

Actualité dédiée à la Petite Enfance

PAGE
10

CADRE DE VILLE

Programme de la Semaine
Européenne de Réduction des déchetsPAGE
12

DOSSIER DU MOIS

La Médiathèque fête ses 10 ans !

PAGE
16

CULTURE ET SORTIES

Vos rendez-vous culturels et animations

PAGE
17

SPORT

Romain, jeune Madeleinois, champion
de BMX Race !PAGE
18

SOLIDARITÉS

Distribution départementale
de paniers solidairesPAGE
19

VIVRE ET TRAVAILLER

Découvrez vos nouveaux commerces

PAGE
20

AGENDA

Toutes les prochaines animations,
sorties et découvertes

LE MOT DU MAIRE

Il est évidemment impossible de passer sous silence la recrudescence des attaques terroristes qui se sont abattues ces dernières semaines, au Proche-Orient, en France... À Arras, à quelques kilomètres seulement de chez nous, ou encore à Bruxelles, chez nos voisins belges.

Ces attaques nous effraient autant qu'elles nous révoltent, par leur lâcheté et leur inhumanité.

Au-delà de la vigilance accrue dont nous devons tous faire preuve et à laquelle la Ville prend naturellement part, la situation appelle plus que jamais à la cohésion et à la mobilisation autour de la République et de ses valeurs de Liberté, d'Égalité, de Fraternité et de Laïcité.

Nous devons prendre pleinement conscience des menaces qui pèsent sur ce bien commun qui a traversé des siècles d'épreuves et d'Histoire, dont nous avons hérité, et que nous avons le devoir de défendre et de protéger, pour mieux le transmettre à notre tour.

C'est là tout l'enjeu du sursaut républicain auquel chacun est appelé à contribuer.

Bien cordialement



Sébastien Leprêtre, Maire de La Madeleine rendant hommage à Dominique Bernard sur le parvis de l'hôtel de Ville.

MAGdeleine - novembre 2023

13 000 exemplaires (N°ISSN 1283-5846)

Directeur de la Publication : Sébastien LEPRETRE, Maire de La Madeleine
Conception, réalisation : Caroline MONTESINOS, Maëlle DE CONINCK,
Caroline DUSSOULIER, Ambre SAULNIER (service Communication).

«MAGdeleine» est édité par la Mairie de La Madeleine.
Imprimé sur papier provenant de forêts gérées durablement
par l'imprimerie DELEZENNE - Tél : 03 21 20 05 20.

Régie publicitaire : C'UTILE - Tél : 03 20 68 92 98

Distribution : Ville de La Madeleine



ON A AIMÉ



1



2

Journée du jeu : dimanche heureux ! En famille ou entre amis, petits et grands ont profité de multiples jeux de société et d'arcade et se sont attelés à la construction d'œuvres collectives en LEGO. L'association "les Amaryllis" a régalié les visiteurs venus en nombre avec des délicieux gâteaux.



3



4

À l'occasion de la semaine bleue, la Ville a organisé de nombreux événements dont la 3^{ème} édition du salon séniors. Associations locales, services municipaux et entreprises privées étaient présents. Les séniors volontaires ont réalisé un défilé de mode inédit (photo 3), en partenariat avec "Le Comptoir de l'Hirondelle" et "Cidalia Coiffure". Le traditionnel repas des aînés (photo 4) offert par la Municipalité a quant à lui permis aux aînés madeleinois de se retrouver, de discuter, de partager un bon repas mais aussi de danser !



5

Forte d'une 1^{ère} édition réussie, la Municipalité a organisé sa 2^{ème} donnderie entre habitants lors de la semaine européenne du Développement Durable. L'événement a cette année encore suscité un bel élan de générosité... durable !



6

Les nouveaux Madeleinois ont été réunis à l'Hôtel de Ville à l'occasion de la cérémonie d'accueil des habitants, en présence de Monsieur le Maire. L'occasion de se rencontrer, de découvrir les nombreuses associations madeleinoises et de déguster les spécialités culinaires de "taobento", "Veys traiteur", "l'Atelier des Saveurs" ainsi que du "Comptoir d'Aristée".



7

Direction Ferrière-la-Grande pour le Centre Moulin Ados ! Les jeunes Madeleinois sont partis en week-end chez "Relais Eco-vélo". Bilan du séjour : beaucoup de randonnées VTT et de convivialité !



8

Plus de 1000 visiteurs ont franchi le pas de la Médiathèque à l'occasion de la Nuit des Bibliothèques sur le thème du sport. Les animations ont ravi petits et grands dont notamment le "super épique cyclo smoothie challenge", consistant à résoudre des énigmes, tout en pédalant sur une "machine" à fabriquer des smoothies !



9

La compagnie "Impropulsion" a enchaîné les improvisations sur la scène de la Chaufferie Huet, devant les spectateurs hilares venus nombreux !



10

Dans le cadre d'octobre rose, la Ville a proposé un spectacle-débat "La ronde des femmes" interprété par la Compagnie "La Belle Histoire". Un spectacle de sensibilisation, juste et touchant, sur l'importance du dépistage.



11

Le pôle raquettes a accueilli le tournage de la série "HPI : Haut Potentiel Intellectuel". Les équipes techniques étaient mobilisées pour enchaîner les prises, autour d'Audrey Fleuret et Medhi Nebbou. Des membres de l'association "La Madeleine Tennis Club" ont également joué les figurants !



12

Les enfants des accueils de loisirs ont participé à une aventure féérique avec deux spectacles "Niko le gardien des Fées" et "Le secret des enchanteurs". Des comédies magiques qui véhiculent des messages positifs comme la confiance en soi, l'amitié et le respect de la nature, tout en faisant participer les petits spectateurs.

La Chaufferie Huet a accueilli plusieurs séances de diffusion de courts-métrages dans le cadre de "ciné soupe". Habitants, scolaires, aînés... Chaque séance était adaptée à son public. Un temps d'échange convivial autour d'un bon bol de soupe était aussi proposé à l'issue de chaque diffusion.



13

La sorcière Cornebidouille a occupé la scène de la Chaufferie Huet, pour le plus grand bonheur des petits madeleinois. Ce spectacle familial réalisé par la compagnie "Le Poulailler" a fait salle comble !



14

5

3^{ème} édition du budget participatif À VOS VOTES !

Le budget participatif est un dispositif permettant aux citoyens de s'exprimer sur l'affectation d'une partie du budget de leur collectivité. Cette démarche se traduit par l'attribution d'une enveloppe budgétaire de la collectivité à des projets proposés et choisis par les habitants, à raison d'1€ par habitant.

Pour cette 3^{ème} édition, les Madeleinois étaient invités à déposer leurs projets jusque fin septembre. Après une étude attentive conduite par les services municipaux, 8 projets ont été identifiés comme éligibles. Place maintenant à la phase de vote !

COMMENT VOTER ?

Rendez-vous sur le site internet dédié au dispositif : budgetparticipatif.ville-lamadeleine.fr (accessible via le QR-code). En vous créant un compte ou reprenant celui déjà créé lors des précédentes éditions, vous pourrez voter pour vos 3 projets favoris par ordre de préférence !

Découvrez les 8 projets ci-dessous.



Permanence de vote

Une permanence de vote se tiendra le samedi 25 novembre de 10h à 16h à la Médiathèque (en salle d'exposition) afin de recueillir les votes en format papier.

PARC STREET WORKOUT (parc Yvonne Abbas)



Aménagement d'un parc de street workout (aussi appelé parc de "calisthénie" : pratique sportive mélangeant la gymnastique et la musculation, grâce au poids du corps). Le projet a vocation à être un espace de rencontre sportive, accessible à tous et à tous les niveaux.

Estimation financière : 20 000€

GRAINTHÈQUE (square Pierre de Coubertin)



Création et installation d'une grainothèque dans le square Pierre de Coubertin, permettant d'échanger des graines à faire pousser dans son jardin ou sur son balcon. Les objectifs de ce projet sont de favoriser la biodiversité, de renforcer le lien social et d'encourager l'agriculture locale.

Estimation financière : 300€

TABLE DE PING-PONG (parc Yvonne Abbas)



Installation d'une table de ping-pong fixe au sein du parc Yvonne Abbas. Le projet vise à favoriser l'accès au sport et au divertissement, mais aussi à encourager les rencontres intergénérationnelles.

Estimation financière : 5 000€

ESPACE PIQUE-NIQUE ET DE DÉTENTE (parc Malraux)



Implantation d'un espace pique-nique et d'un espace de détente afin de compléter les équipements déjà en place dans le parc Malraux. En permettant d'y réaliser des pauses déjeuners, goûters et de s'y reposer, ces équipements renforceraient la convivialité du parc.

Estimation financière : 5 000€

TYROLIENNE (parc Yvonne Abbas)



Installation d'une tyrolienne au sein du parc Yvonne Abbas, permettant aux enfants de prendre du plaisir en toute convivialité. Ce nouvel espace de jeux en plein air permettrait à ces derniers de se dépenser tout en s'amusant.

Estimation financière : 15 000€

BORNE DE GONFLAGE ET DE RÉPARATION VÉLOS (à proximité de la Mairie)



Installation d'une borne de gonflage et de réparation à destination des cyclistes, à proximité de l'Hôtel de Ville. Cette installation en libre-service renforcerait la pratique du vélo comme mode de déplacement doux.

Estimation financière : 2 000€

PARCOURS NATUREL DE MOTRICITÉ (parc Alphone Juin)



Création d'un parcours naturel de motricité réalisé à partir de matériaux durables au sein du parc Alphonse Juin. Les enfants pourraient y exercer leurs capacités d'équilibre et de coordination.

Estimation financière : 5 000€

AIRE DE JEUX POUR LES TOUT-PETITS (Espace Simone Veil)



Aménagement d'une aire de jeunes adaptée aux très jeunes enfants, qui pourraient y développer leur motricité dans un environnement sécurisé et convivial.

Estimation financière : 15 000€



CONTRÔLE GRATUIT DES VÉHICULES

Comme chaque année, les agents de la police municipale proposent un contrôle gratuit aux Madeleinois qui souhaitent faire vérifier leur véhicule (pneumatiques, éclairage...) **Rendez-vous le samedi 25 novembre, de 8h30 à 12h30 et de 13h30 à 16h30, sur la place du marché.**
Plus d'infos au 03 20 74 17 25.

LES ÉCHOS DU CONSEIL MUNICIPAL DU 18 OCTOBRE

Mise en œuvre du projet de ferme urbaine

Afin d'affiner l'organisation spatiale de la ferme urbaine et son mode de gestion, une assistance spécialisée sera mobilisée.

Voté à la majorité.

Instauration de la procédure d'enregistrement des meublés de tourisme

Cette procédure vise à réguler la multiplication des meublés de tourisme qui accentue la crise du logement et qui n'est pas sans conséquences sur la salubrité et la tranquillité publiques à La Madeleine.

Voté à l'unanimité

Acquisition de l'immeuble situé 95 rue du pré catelan – le Vega

Avec l'achat de l'ancien café « Le Vega », la Ville souhaite maintenir un lieu de vie sociale et solidaire, mais aussi d'animation au cœur du quartier de Berkem, en lien avec son histoire et son évolution.

Voté à l'unanimité

Attribution d'un fonds de concours transition énergétique et bas carbone de la Métropole Européenne de Lille à la Ville de La Madeleine pour la rénovation et la modernisation de son parc d'éclairage public

Ce fonds de concours de la MEL contribue notamment au passage aux

leds de l'ensemble des mâts d'éclairage public de la commune.

Voté à l'unanimité

Attribution d'un fonds de concours transition énergétique et bas carbone de la Métropole Européenne de Lille pour l'installation d'une centrale solaire photovoltaïque à l'école Anne Frank

Ce fonds de concours de la Métropole Européenne de Lille contribue au plan municipal de déploiement de panneaux photovoltaïques (SOLA-MAD) sur les bâtiments municipaux, ici à l'école Anne Frank.

Voté à l'unanimité

Pause hivernale chantiers citoyens, balades urbaines

Durant la période hivernale, les chantiers citoyens et les balades urbaines font une pause. Rendez-vous dès le mois de mars pour leur reprise.

Soutien aux associations oeuvrant dans le champ de l'aide alimentaire

Dans un contexte où l'inflation impacte fortement leur fonctionnement, la Ville a décidé d'apporter un soutien financier exceptionnel aux associations « Rêves », « Société Saint Vincent de Paul » et « Les Restaurants du cœur » qui interviennent sur La Madeleine.

Voté à l'unanimité

TOUTES GÉNÉRATIONS

Une fin d'année festive POUR NOS AÎNÉS !

Ateliers, spectacle, jeux, quiz... Les séniors madeleinois ont un programme bien rempli en cette fin d'année !

 **Défis aîné'rgiques**, le vendredi 24 novembre de 14h à 16h30. Affrontez-vous en équipe au travers d'épreuves de type "intervilles" (quizz, lancer de cerceaux, parcours sportif...) à la salle Malraux et remportez la coupe. Vous ne participez pas en tant que joueurs ? Soyez supporters et venez encourager les équipes !

 **Quiz interactif 2.0** le vendredi 1^{er} décembre de 14h à 17h à l'auditorium de la Médiathèque. Participez à une animation dynamique et moderne pour vous remémorer le "bon vieux temps", tout en vous amusant !

 **Navette cimetière** le mardi 5 décembre (chaque premier mardi du mois) en direction du nouveau cimetière situé à Marquette-lez-Lille.

 **Spectacle dansant et chantant "Revue cabaret de Yana la miss"** le mercredi 6 décembre de 14h30 à 16h à la Chaufferie Huet. Passez un moment exceptionnel dans une ambiance de plumes, de strass et de paillettes !

 **Jeux anciens** le mercredi 13 décembre de 14h à 16h à la salle Malraux.



Inscriptions gratuites et obligatoires au 03 20 12 21 62 ou à service-aines@ville-lamadeleine.fr



Dernières inscriptions pour les colis de Noël

Les lutins de Noël sont encore en pleine préparation des colis à destination des séniors madeleinois âgés de 70 ans et plus. Pour rappel, les aînés déjà inscrits n'ont aucune démarche à effectuer. Les séniors non inscrits peuvent quant à eux se faire connaître auprès de la mairie jusqu'au 24 novembre, avec un justificatif de domicile et une pièce d'identité. **Contact : 03 20 12 21 62 / service-aines@ville-lamadeleine.fr**

TOUTES LES ACTUALITÉS du Point Information Jeunesse



NOVEMBRE SANS TABAC

Chaque année, à l'occasion du mouvement national "Mois Sans Tabac", le Point Information Jeunesse accompagne les jeunes Madeleinois qui souhaitent arrêter de fumer ou diminuer leur consommation. Tout le mois de novembre, le PIJ vous donne des conseils et remet aux volontaires un kit d'accompagnement.



Novembre Sans Tabac au Point Information Jeunesse



DÉCROCHE TON PERMIS

La Ville attribue une aide financière d'un montant maximum de 700€ aux jeunes Madeleinois pour les aider à financer la formation classique ou de conduite accompagnée du permis de conduire (sous conditions de ressources). Retrouvez le règlement sur le site de la Ville et candidatez jusqu'au 30 novembre.

Contact du Point Information Jeunesse : 12 rue du Moulin / 03 28 52 66 90

DÉCOUVERTES ET AMUSEMENT avec le Centre Moulin Ados



INSCRIPTIONS POUR LES ACCUEILS DE LOISIRS

Le Centre Moulin Ados accueillera les jeunes Madeleinois durant les vacances de fin d'année. Les inscriptions de ces accueils de loisirs qui porteront sur les fêtes de fin d'année ouvriront à partir du 5 décembre au Centre Moulin Ados (entrée parc de Latre de Tassigny). **Contact : 03 28 52 60 08.**



COURT-SÉJOUR WEEK-END À FLÉCHIN

Direction Fléchin le week-end du 9 au 10 décembre avec le Centre Moulin Ados. Au programme : visite de la coupole à proximité de Saint-Omer, randonnées et convivialité !

Informations et inscriptions au 03 28 52 60 08.

Des ateliers d'éveil pour les jeunes enfants ET LES ASSISTANTES MATERNELLES



Le Relais Petite Enfance municipal propose aux enfants accompagnés de leurs assistantes maternelles ou gardes à domicile, des accueils collectifs d'éveil les lundis, mardis et jeudis matins, animés par des professionnels de la petite enfance, dans un espace adapté aux besoins sensoriels et moteurs des enfants.

En plus de ces ateliers réguliers, les assistantes maternelles peuvent également participer ponctuellement à des ateliers les mercredis matin, hors vacances scolaires.

Elles s'inscrivent en fonction de l'activité proposée, en lien avec les besoins des enfants qu'elles accueillent (âge, période de développement...).

Cet automne, les enfants ont par exemple pu découvrir un atelier peinture. Les prochaines séances seront organisées autour des thèmes suivants :

- l'éveil corporel, le 22 novembre,
- la découverte des couleurs (avec des jeux de papiers colorés, anneaux à trier par couleur), le 29 novembre
- l'ambiance cocooning propice au bien-être (matières douces, couvertures, doudous), le 1^{er} décembre.
- la cuisine de sablés d'hiver, le 6 décembre.

Inscriptions : n.bahij@ville-lamadeleine.fr

Les ateliers enfant/parent et soirées de parentalité

La naissance d'un enfant est une joie mais aussi un bouleversement pour un foyer. Les parents ont la responsabilité d'aider l'enfant à se construire, de décrypter ses craintes et d'encourager ses découvertes... Autant de domaines parfois complexes à aborder seuls. La Ville, en collaboration avec la Caisse d'Allocations Familiales, accompagne les parents et leur propose deux actions complémentaires.

Les ateliers enfant/parent organisés pour les parents d'enfants de 0 à 3 ans accompagnent ces derniers dans le développement de leur enfant avec pour maître-mot le plaisir. Ces ateliers gratuits sur inscriptions sont coanimés par une éducatrice de jeunes enfants de la Maison de la petite Enfance et un intervenant extérieur en fonction de l'activité proposée (musique par exemple). **Les soirées de parentalité** animées par une intervenante spécialisée, ont pour thèmes les questions que les parents peuvent se poser sur le sommeil, l'attachement, les crises, l'hypersensibilité...

Ces soirées se déroulent de 19h à 21h et réunissent un groupe de 15 parents sur inscription en ligne. Elles débutent par un tour de table des questionnements autour du thème, se poursuivent par une intervention de l'animatrice et se terminent par un temps d'échanges.

Prochain rendez-vous : soirée de parentalité le mardi 5 décembre de 19h à 21h sur les émotions (leurs utilités, leurs expressions...) à la Maison de la Petite enfance, 9 rue des Gantois. Ateliers et soirées gratuits sur inscription sur ville-lamadeleine.fr

LA VOLIÈRE fête ses 50 ans !

L'association "La Volière" est née en 1973. Il s'agissait alors d'une garderie ponctuelle. En 1983, l'accueil s'est agrandi avec La Ruche, rue de Flandres puis en 1993 avec les Marmottes, rue des Gantois. La Volière a déménagé en 1997 rue Fontaine, ce lieu d'accueil ayant pris le nom des Zébulons. Petit à petit, l'association s'est professionnalisée pour mieux répondre aux réglementations successives.

Aujourd'hui, elle regroupe des crèches mêlant salariés pour l'accueil des enfants et l'organisation des structures et bénévoles pour la gestion et la définition des projets. Les bâtiments de ces crèches sont la propriété de la Ville qui centralise les demandes d'accueil des jeunes enfants au sein de la Maison de la Petite Enfance, de la Famille et de la Parentalité, rue des Gantois. Ce guichet unique facilite ainsi les démarches des parents.

Au fil des années, l'esprit familial de l'association est resté le même. Elle accueille souvent des Madeleinois sur plusieurs générations. Les équipes encadrantes sont, elles aussi, fidèles. Le projet associatif actuel est tourné vers la psychomotricité et la transition écologique, à l'initiative de l'équipe de bénévoles, aujourd'hui menée par Amandine Poissonnier, la Présidente de l'association.

Pour fêter les 50 ans de "La Volière", tous les anciens et actuels salariés et bénévoles et leurs enfants sont invités à se retrouver le 1^{er} décembre à partir de 18h30, salle du Moulin. **L'association recueille également jusqu'au 22 novembre des photos anciennes de la structure sur ass.lavolier@orange.fr**



NOUVELLE VOIRIE ET AMÉNAGEMENT CYCLABLE, carrefour Saint-Maur

Depuis fin octobre et jusque fin novembre, la Métropole Européenne de Lille (MEL) rénove la traversée cycliste du carrefour formé par l'avenue Saint-Maur et l'avenue de la République.

Il s'agit de créer une bande cyclable rouge mais aussi de rénover la voirie de la portion entre Botanique et Saint-Maur avec une reprise complète du plateau central soit 2000m² de voirie.

Conséquences de ces travaux

La traversée du carrefour et la circulation sur la bande cyclable sont donc interdites jusque fin novembre.

Une déviation est mise en place via l'avenue de la République (voies latérales) et les carrefours Botanique et Romarin. La bretelle de sortie avenue de la République au carrefour Saint-Maur est fermée à la circulation pour les véhicules en provenance de Marcq-en-Barœul.

Une déviation est mise en place depuis les carrefours Buisson (Marcq-en-Barœul) et Botanique, via les voies latérales, avenue de la République.

Le stationnement est interdit dans le carrefour Saint-Maur ainsi que sur la chaussée latérale avenue de la République, entre la rue Jean de La Deûle (Marcq-en-Barœul) et l'avenue Saint-Maur. À proximité du chantier, les cyclistes doivent mettre pied à terre et suivre le cheminement piétonnier.

À NOTER : les nuits des 20 et 21 novembre de 20h30 à 6h, les voies latérales seront fermées entre Buisson et Botanique pour refaire entièrement la voirie du carrefour entre l'avenue Saint-Maur et l'Avenue de la République. Des déviations seront mises en place vers les villes de La Madeleine et Marcq-en-Barœul.



AUTRES CHANTIERS

Boulevards Coubertin et Schuman : les travaux de voirie, menés par la Métropole européenne de Lille pour créer une voie réservée au bus, se poursuivent.

Place de la Boucherie : un chantier lié à la fourniture de gaz sera mené sur toute la place pouvant créer ponctuellement des difficultés de circulation aux alentours, jusque début décembre.

Bâtiment du pôle technique municipal, rue Pompidou : des panneaux solaires seront posés courant novembre sur la toiture de plusieurs bâtiments du pôle technique. Cette installation concrétise le plan SOLAMAD (un des piliers du "carré magique écologique") qui vise à déployer des panneaux photovoltaïques sur les équipements municipaux afin de produire localement 40% de l'énergie consommée par les sites de la Ville.

RESPECTONS LE SAS CYCLISTE, un espace de sécurité essentiel



Le sas cycliste est un espace tracé entre la ligne d'arrêt des véhicules et le passage piétons pour favoriser la visibilité et la sécurité des cyclistes.

Le respect de cet espace par les automobilistes, motards et conducteurs de camions est essentiel pour garantir la sécurité de tous les usagers de la route. L'amende prévue pour le non-respect de ce sas s'élève à 135 euros et un retrait de 4 points.

Le sas vélo a plusieurs utilités :

Il rend les cyclistes plus visibles en les plaçant devant les autres usagers, leur évitant ainsi d'être dans l'angle mort des gros véhicules ;

Il facilite les changements de direction pour les cyclistes ;

Il évite aux cyclistes de respirer directement les gaz d'échappement des véhicules au moment de leur démarrage ;

Il améliore également la visibilité des piétons mis à distance des véhicules.

Donnez votre avis sur le projet d'Euralille à la Deûle

Le projet d'Euralille à la Deûle, dit "Grand Euralille", traverse 4 villes (Lille, La Madeleine, Saint-André, et Lambersart) et mobilise ces communes, la MEL et la SPL Euralille. Ce territoire de 200 hectares comporte notamment des réserves de biodiversité, des logements, de l'activité économique et des axes de déplacements. Il a déjà fait l'objet d'une première étape de consultation en 2022. En 2023, c'est l'agence TER qui est chargée de réaliser le plan-guide qui doit définir les grands principes d'aménagement de cet espace, créer un arc vert paysager et faire cohabiter différents besoins (respirer, se mouvoir, habiter, se nourrir, s'épanouir). Il s'agira de réfléchir à la place du végétal, de penser le type d'habitat souhaité ou encore d'améliorer la cohabitation entre les différents modes de déplacements.

Donnez votre avis du 15 novembre 2023 au 1^{er} mars 2024 sur la plateforme de la MEL : participation.lillemetropole.fr

Participez à une permanence physique le vendredi 24 novembre, Place du Marché (des Fusillés et des Déportés) de 9h30 à 12h30.

Collecte, atelier et repair café pour la SEMAINE DE RÉDUCTION DES DÉCHETS

A l'occasion de la semaine européenne de réduction des déchets, la Ville organise avec ses partenaires différentes animations du 18 au 26 novembre prochains :

- **une collecte de jouets** est menée en partenariat avec la MEL dans le hall de la mairie du 18 au 26 novembre à destination des "Restos du cœur".

Horaires : du lundi au vendredi de 8h15 à 12h et de 13h30 à 17h15, le samedi de 8h30 à 12h.

- **une fresque des déchets** sera animée par « Voix publique » le samedi 25 novembre, à la médiathèque de 10h à 13h. Il s'agit d'un atelier collaboratif sur l'impact de nos déchets qui s'adresse à un public adulte uniquement. Participation sur inscription : ville-lamadeleine.fr

- **un repair café** est organisé le mercredi 22 novembre à 19h et à 20h30 avec la Petite Madeleine – salle Satgé (78 Rue Saint-Charles). Un repair café est un lieu où vous pouvez apprendre à réparer vos objets cassés (cafetières, tondeuse, mixer, etc.). Inscription sur le site internet de la "Petite Madeleine". La médiathèque vous propose aussi une sélection d'ouvrages en lien avec la réduction des déchets durant toute cette semaine.

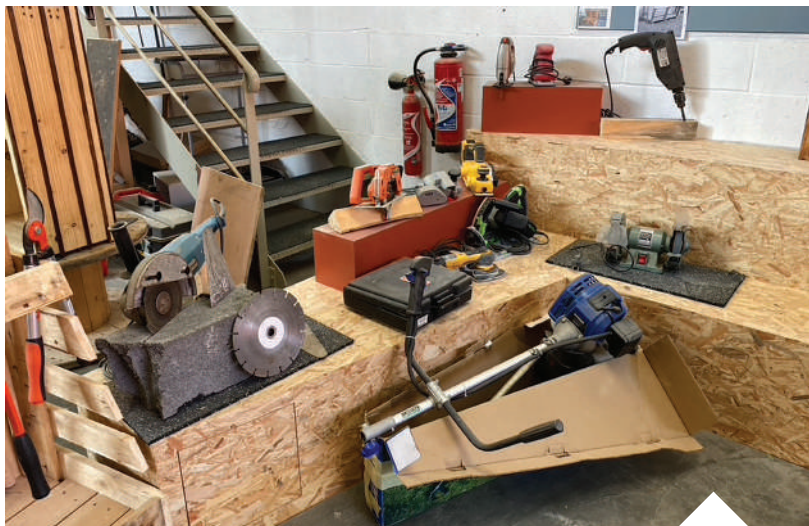

Outillothèque : du matériel toujours disponible durant les travaux de la ZAS

L'outillothèque municipale permet aux Madeleinois d'emprunter gratuitement du matériel de bricolage très varié : scie, ponceuse, aspirateur souffleur, nettoyeur haute pression, tournevis, perceuse, pince à rivets... Elle se trouve dans le même local que la bricothèque, atelier de bricolage ouvert aux Madeleinois.

Le matériel mis à disposition constitue une aide directe au pouvoir d'achat des habitants en leur évitant d'investir dans des équipements parfois coûteux dont l'usage est souvent limité dans le temps. L'impact environnemental de ces outils est réduit puisqu'ils servent très souvent. Qui plus est, ils sont utilisés par un plus grand nombre de personnes que s'ils étaient propriétés d'un seul foyer. **L'outillothèque et la bricothèque sont constitutives de la Zone d'Activités Solidaires, pilier du "carré magique écologique" madeleinois qui entrera très prochainement en chantier.** Outre l'outillothèque et la bricothèque, on y trouvera une ressourcerie-recyclerie, un atelier vélo et l'Atelier Madeleinois d'Intégration Sociale (AMIS) relocalisé. L'outillothèque reste ouverte cet hiver, mais elle sera transférée au printemps prochain au pôle technique municipal, 303 rue Pompidou pour laisser place au chantier. La bricothèque en revanche devra fermer à partir du 4 décembre et durant la période de travaux de la ZAS.

8 rue Delesalle, mail : outillotheque@ville-lamadeleine.fr

Ouverture les mercredi et vendredi : 10h -18h30 et samedi : 9h-13h

Donnez une seconde vie à votre matériel médical

Vous disposez de matériel médical usagé, en panne ou non-utilisé ? Faites-en don !

Lancé en 2022, Libel'Up est un projet porté par Eurasanté visant à collecter, reconditionner et redistribuer le matériel médical usagé, en panne ou non-utilisé grâce aux dons de particuliers. La Ville de la Madeleine soutient cette initiative en proposant un point de collecte pour faciliter la nouvelle vie de votre matériel médical. Le matériel collecté se compose d'aides à la mobilité (fauteuil roulant, canne, béquilles), au transfert (lève-personne, fauteuil releveur...), à la communication (aides auditives, détecteur de chute, alarme...), à l'hygiène (chaise percée, chaise de douche, réhausseur WC...), à la préparation et à la prise de repas (table de lit, couverts ergonomiques...).

Le point de collecte permanent de matériel médical est installé au **pôle technique municipal (303 rue Pompidou)**.

Dépôt du lundi au vendredi: 8h-12h et 13h30-17h.

Plus d'infos : libelup.com



Participez à la concertation citoyenne autour des Zones d'Accélération des Energies Renouvelables jusqu'au 15 décembre. Plus d'infos et formulaire de participation sur ville-lamadeleine.fr





CHAPITRE 10

LA MÉDIATHÈQUE FÊTE SES 10 ANS

Le 3^{ème} pilier du «carré magique culturel» a ouvert ses portes le 26 novembre 2013. Les Madeleinois se sont immédiatement appropriés ses différents espaces.

En ce mois de novembre, la Médiathèque souffle donc sa 10^{ème} bougie, l'occasion de revenir sur son histoire, ses temps forts, et de célébrer cet anniversaire !

LA MÉDIATHÈQUE DE LA MADELEINE

72 rue Gambetta

03 59 09 59 09 / mediatheque@ville-lamadeleine.fr

www.mediathequelamadeleine.fr / Facebook

Horaires d'ouverture : le mardi de 14h à 19h,
le mercredi, le vendredi et le samedi de 10h à 18h.

3^{ÈME} PILIER DU «CARRÉ MAGIQUE CULTUREL»

Développer la pratique culturelle par le biais d'équipements publics municipaux accueillants et ouverts à tous, tel était l'objectif initial du «Carré Magique Culturel».

Plutôt que d'envisager la création de bâtiments neufs, la Municipalité a fait le choix de valoriser le patrimoine existant, en rendant ainsi hommage au passé, à l'histoire de la ville. En une décennie, le «Carré Magique Madeleinois» a pris forme en s'appuyant sur :

1- La reconfiguration architecturale du Centre de Culture et d'Animation rebaptisé «Millénaire» et inauguré le 18 décembre 2011.

2- La rénovation-extension de l'école de Musique devenue Conservatoire de musique à Rayonnement Communal, inauguré le 18 mai 2013.

3- La transformation des anciens bains-douches municipaux, hébergeant le CCAS et la police municipale, en Médiathèque municipale inaugurée le 16 novembre 2013.

4- La réalisation d'une salle culturelle polyvalente permettant la sauvegarde de la Chaufferie Huet qui a entamé sa nouvelle vie le 19 juin 2021.

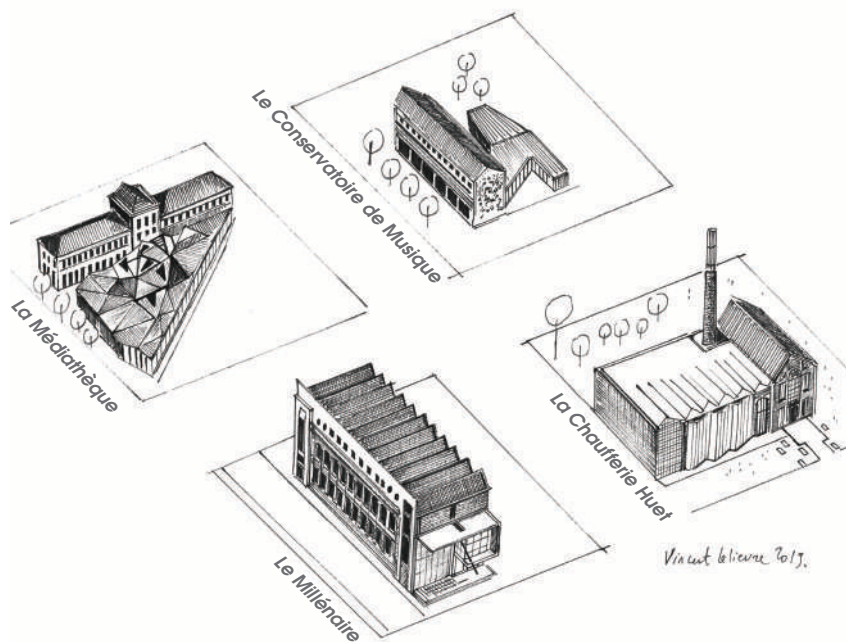

LA MÉDIATHÈQUE d'hier à aujourd'hui...

> 1931 :

Le bâtiment Édouard Descamps a été construit en 1931. Il abritait alors les œuvres sociales madeleinoises avec ses bains-douches au rez-de-chaussée. Devenu dispensaire pendant la seconde guerre mondiale, puis bassin-école et école de musique, le bâtiment sera plus tard modifié pour accueillir la police nationale (1973) avant de retrouver sa vocation sociale avec l'installation du centre communal d'action sociale qui aura aussi pour voisine la police municipale (2000).

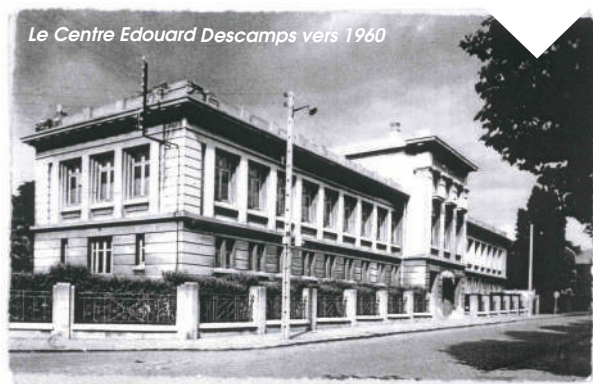

Le Centre Edouard Descamps vers 1960

> 2008 :

En décembre 2008, le Conseil Municipal vote la création d'une Commission Extra-Municipale dans le but d'engager une réflexion partagée sur un projet de Médiathèque sur la commune. Composée de 12 élus, de personnes-ressources et de 6 habitants, la CEM rend un rapport très complet qui est présenté et débattu en Conseil Municipal en septembre 2009. Une enquête est aussi menée afin de recueillir les besoins et les attentes des Madeleinois qui disent alors souhaiter «un espace ouvert et accueillant, spacieux et confortable».

> 2011

En septembre 2011, les travaux de la future Médiathèque démarrent. Le bâtiment existant est conservé. Son cachet est valorisé grâce à un ravalement complet, une remise en peinture et l'installation de nouvelles baies vitrées sur toute la façade afin d'apporter de la légèreté et de la transparence au bâtiment qui est aussi rendu directement accessible au public depuis la rue. L'ensemble est naturellement mis aux normes pour les personnes à mobilité réduite.

Une extension d'un peu plus de 900m², portant la surface totale à 1500 m², est construite rue Lalo. Sa toiture triangulaire, réalisée par des charpentiers locaux au savoir-faire unique, lui confère une ambiance baignée de lumière particulièrement généreuse. Le bâtiment a d'ailleurs reçu le 1^{er} Prix Régional Nord-Picardie de la plus belle réalisation en bois en avril 2014.



Pose de la toiture de l'extension en 2012

> 2013

Avant d'ouvrir officiellement ses portes le 26 novembre 2013, les Madeleinois sont invités à explorer leur nouvel équipement à l'occasion d'un après-midi découvertes le 16 novembre. Espaces, architecture, aménagements, documents à disposition, services..., immédiatement la Médiathèque rencontre l'adhésion des Madeleinois qui s'y sentent naturellement «comme chez eux».



Après-midi découverte le 16 novembre 2013

> 2023

Dix ans après son ouverture, à l'occasion de son entrée dans sa deuxième décennie, la Médiathèque compte plus de 3 300 inscrits soit près de 15% de la population madeleinoise.

UN ÉCRIN DE VERDURE

En 2018, la Ville a offert à la Médiathèque un écrin de verdure avec un jardin de 636 m², agrémenté d'un mobilier cosy et de plantations, notamment des framboisiers et groseillers qui font le bonheur des gourmands. Véritable invitation à la détente, on s'y pose avec un livre, un magazine, on médite sur les citations d'auteurs de la région qui décorent le mur du jardin et on pioche dans la boîte à livres. Le jardin est traversant et relie les rues Gambetta et Lalo.

L'art y a aussi sa place. En effet, dès l'ouverture du jardin de la Médiathèque, la sculpture «ÉQUILIBRE», créée par l'artiste lillois Quentin Carnaille y a été installée. «C'est une construction de verre et d'acier à l'orthogonalité rigoureuse qui se fond parfaitement dans son écrin naturel par le jeu des reflets», expliquait alors l'artiste.



10 HEURES D'ANIMATIONS et bien plus !

Atelier, projection, lectures, exposition... sont au programme de la journée festive du samedi 18 novembre, à la Médiathèque, qui sera ouverte pour l'occasion de 10h à 20h. Une journée de 10 heures d'animations, qui se poursuivra jusqu'au 16 décembre, puisque l'exposition sur l'histoire du bâtiment jouera les prolongations.

Vous vous sentez l'âme d'un nouvelliste ? Le chiffre 10 vous inspire ? Alors prenez votre plus belle plume (ou votre meilleur clavier) et participez au concours organisé par la Médiathèque, pour ses 10 ans !

Le jury décernera 5 prix : originalité, meilleur personnage, émotion, jeunesse et meilleure chute, qui seront récompensés en janvier 2024, à l'occasion de la «Nuit de la lecture». Chaque lauréat recevra une carte-cadeau à dépenser dans une librairie indépendante.

Le concours est ouvert à tous les adhérents. Pour participer, envoyez votre texte sur le site internet de la Ville, jusqu'au 18 décembre : www.ville-lamadeleine.fr/actualites/concours-de-nouvelles-10

PAROLES D'USAGERS

Installée au cœur de la ville, la Médiathèque est ouverte à tous, abonnés ou non. Elle est aussi un lieu de mixité sociale et culturelle où tous les publics peuvent se rencontrer, se retrouver et partager des temps d'animation et les nombreuses activités proposés : des lectures à voix haute, des comités de lecture, des projections de films, des tournois de jeux vidéo... Découvrez ce qu'en disent les usagers !



«Les bacs à livres pour les tout-petits sont vraiment idéaux ! Tout est à leur hauteur et il y a une grande sélection d'ouvrages» se réjouit Catherine qui se rend régulièrement à la Médiathèque avec son fils, Tomoa. «Il adore fouiller dans les bacs colorés». Catherine apprécie cette facilité d'accès à la culture, «il y a beaucoup d'univers différents» ajoute-t-elle.



«Les baies vitrées apportent un véritable cachet et laissent entrer la lumière de saison, c'est très agréable» apprécie Bertrand. «L'espace est vraiment sympa et adapté aux enfants qui peuvent se servir eux-mêmes». Un avantage pour le papa de la petite Joy, bientôt 3 ans, qui profite en même temps du calme de la Médiathèque et de son accès wifi gratuit pour télétravailler.



«C'est grand et il y a beaucoup de choix», apprécie Mathilde, 13 ans, «j'emprunte surtout des documentaires et des livres sur la cuisine et la couture». Sa maman, Céline, dévore quant à elle les livres de rénovation de maison et de décoration. Des sujets d'actualité pour la famille qui s'est installée récemment à La Madeleine. «Nous avons eu droit à une visite guidée et à toutes les explications nécessaires lors de notre inscription, c'était un super accueil !» explique la nouvelle Madeleinoise.



«Je suis inscrite à la Médiathèque depuis 10 ans», indique Danièle. Voisine du bâtiment, la Madeleinoise a assisté à sa transformation et fait partie des premiers abonnés ! «Je m'y rends souvent en semaine, pour un moment de détente et consulter les dernières parutions de magazines», explique la fidèle abonée. «Les espaces sont bien pensés et aménagés, on y trouve des endroits calmes et d'autres plus familiaux et conviviaux. Il y en a pour tous les goûts et toutes les envies», ajoute-t-elle.

LA MÉDIATHÈQUE, EN PRATIQUE :

> Consulter et emprunter : l'accès à la Médiathèque et la consultation des documents sur place sont entièrement libres et gratuits. Si vous souhaitez emprunter des documents à domicile, vous devrez vous inscrire. L'abonnement est individuel et valable un an, de date à date. Après avoir payé votre abonnement, l'ensemble des emprunts est gratuit.

Vous avez aussi la possibilité d'effectuer une réservation en ligne ou de prolonger la durée de votre emprunt. Avec le service «Click&Collect», les médiathécaires vous préparent les documents que vous souhaitez, disponibles durant une semaine.

> Restituer mes emprunts : aux heures d'ouverture de la Médiathèque sur les automates de prêts/retours à votre disposition. La boîte de retour, rue Lalo, vous

permet de restituer vos documents 7 jours sur 7 et 24h sur 24.

> Les tarifs : gratuit pour les Madeleinois de moins de 18 ans, les lycéens, les étudiants de moins de 26 ans, les titulaires du «Médiachèque» (délivrés par le CCAS) - 10€ pour les Madeleinois de plus de 18 ans - 43€ pour les extérieurs.

NOUVEAUTÉS ET ÉVOLUTIONS

Amateurs de bandes dessinées, férus d'histoire, mélomanes, cinéphiles, accros aux jeux vidéo, passionnés de voyages ou de cuisine..., depuis 10 ans, les membres de l'équipe de la Médiathèque ont à cœur de répondre à toutes vos attentes et envies.

À l'ouverture en 2013, 20 000 documents étaient disponibles contre plus de 57 000 aujourd'hui. De nombreuses nouveautés, auxquelles se sont ajoutés :

> LA CRÉATION D'UN RAYON «ANIMATION»

Rendez-vous dans l'espace «ciné musique jeu» pour découvrir le nouveau rayon «animation». Vous y trouverez notamment des films d'animation de l'univers DC Comics (Batman, Superman, Wonderwoman, Green Lantern, Flash, Suicide Squad...). Pour vous aider à vous y retrouver parmi les différentes œuvres et leurs liens potentiels, un petit livret est aussi glissé dans chaque Dvd et Blu-ray concerné.

> L'ARRIVÉE DE LA PS5

Les gamers l'attendaient depuis longtemps... la Playstation 5 a fait son arrivée à la Médiathèque et rejoint les PC gamer, Xbox et Switch pour vous faire vivre des aventures fantastiques.

> LES LIVRES EN GRANDS CARACTÈRES

Sur le site internet de la Médiathèque, vous pouvez désormais filtrer les livres en grands caractères par taille de police (de 14 à 25).

> DES VINYLES ET DES PARTITIONS

Amateurs de musique, deux fonds vous sont proposés, des vinyles et des partitions sont mis à votre disposition depuis quelques années, dans la limite de 15 documents par carte.

> LA MÉDIATHÈQUE EN LIGNE

Grâce à votre abonnement à la Médiathèque, vous avez accès à trois plateformes en ligne :

- Skilleos, plateforme d'autoformation.
- Médiathèque numérique, plateforme de vidéo à la demande.
- Cafeyn, plateforme de presse en ligne.

> LE BULLETIN D'INFORMATION MUSICALE

La newsletter musicale de la Médiathèque colle à l'actualité musicale ou explore un genre, un mouvement particulier (un premier numéro consacré au « Black Music Month » et un second aux 50 ans de la culture Hip-Hop). Elle est toujours présentée en corrélation avec d'autres documents (cd, vinyles, livres, dvd...) qui permettent de mettre en valeur la musique au sein de la Médiathèque.

> LES CONSEILS LECTURE DES PETITS AMBASSADEURS

Les lecteurs avisés du comité de lecture des 8-12 ans vous partagent leurs coups de cœur ! Ils sont également très impliqués dans la vie de la Médiathèque et viennent prêter main forte lors d'événements culturels tels que la cérémonie de remise du Prix littéraire ado Libre2lire.

> LE PORTAGE À DOMICILE

Pour les personnes ne pouvant pas se déplacer jusqu'à la Médiathèque, un service de portage à domicile est proposé pour les porteurs de handicap et les personnes âgées. La livraison est assurée en vélo triporteur par les médiathécaires, chaque vendredi.

LA MÉDIATHÈQUE EN CHIFFRES :

57 318 documents consultables et empruntables

1 000 m² d'espaces accessibles aux adhérents

Plus de 3 000 abonnés

Le plus jeune usager fête ses 5 mois ce mois-ci, et le plus âgé a 94 ans

1 800 entrées ! C'est le record de fréquentation en un jour enregistré cette année

L'éclairage de **VIOLETTE MASSIET-ZIELINSKI,** Adjointe déléguée à la culture

Après 10 années de fonctionnement, quel bilan tirez-vous de la Médiathèque municipale ?

Très positif et dépassant même toutes nos espérances ! L'architecture, les aménagements, le choix, l'accueil... font l'unanimité chez les usagers. Comme nous le souhaitons, ce magnifique outil est accessible au plus grand nombre notamment grâce à un coût d'abonnement annuel symbolique pour les Madeleinois et à la gratuité pratiquée pour les moins de 18 ans, les étudiants ou les bénéficiaires des minimas sociaux. Dès l'ouverture, la fréquentation a été supérieure à la moyenne nationale. C'est une réelle satisfaction de voir que les Madeleinois se sont immédia-

tement appropriés cet équipement et que son succès ne s'est pas démenti depuis 10 ans.

Qu'est ce qui explique ce succès ?

Le choix proposé, plus de 57 000 documents à disposition, et les différents aménagements du lieu répondent aux attentes de tous les Madeleinois. L'accueil et les conseils de l'équipe de médiathécaires sont particulièrement appréciés. De plus, depuis 10 ans, la Médiathèque a aussi développé plusieurs actions et activités récurrentes au bénéfice des Madeleinois : cycles de projection de films, concerts, clubs de lecture, tournois de jeux vidéo, ateliers parents/enfants, lectures à voix

haute... autant d'événements qui fidélisent les participants et qui attirent de nouveaux adhérents.

Quatre équipements municipaux, dont la Médiathèque, forment le «Carré Magique Culturel» madeleinois. Des actions communes les relient-ils ?

L'ouverture de la Chaufferie Huet en juin 2021 a achevé la construction du «Carré Magique Culturel» formé par cette dernière, le Conservatoire de Musique, le Millénaire et la Médiathèque.

Plusieurs événements ont déjà relié les équipements entre eux. Les élèves du Conservatoire ont par exemple participé à une lecture musicale à la Médiathèque à



Violette Massiet-Zielinski, Adjointe déléguée à la culture, relevant les défis lancés par les médiathécaires à l'occasion du «Super Epic Smoothie Challenge» lors de la dernière édition de la «Nuit des Bibliothèques» (voir p.5).

l'occasion de la nuit des bibliothèques 2021. En 2022, la Médiathèque a proposé la projection du film «La Classe Américaine» en présence du réalisateur Michel Hazanavicius, à la Chaufferie Huet. Enfin, les quatre piliers du Carré Magique Culturel ont organisé leur premier spectacle commun, «Les âges de la vie» en 2022. D'autres actions sont à venir.

SÉANCE CINÉMA 15H15 "TOY STORY"



DIMANCHE 10 DÉCEMBRE
animations dès 14h30
diffusion du film à 15h15

Chaufferie Huet
Inscriptions gratuites
sur ville-lamadeleine.fr

Venez assister à la projection de "Toy Story 1" ! Avant la diffusion, petits et grands pourront partir "vers l'infini et l'Au-delà" en compagnie de Buzz l'éclair qui se fera un plaisir de se prêter au jeu des photos. N'hésitez pas pour l'occasion à venir déguisés ! L'artiste plasticien "Widy" exposera ses robots. Une collecte de jouets au profit d'associations locales sera également organisée.

ENTRE NŒUDS



MARDI 12 DÉCEMBRE
à 19h30

Dès 7 ans - **Chaufferie Huet**
Compagnie "Circographie"
Inscriptions gratuites
sur ville-lamadeleine.fr

"Entre Nœud" est une rencontre entre 3 personnes, 3 univers singuliers où les corps et les objets s'influencent mutuellement. La jonglerie sert de déclencheur de mouvement, et les mouvements du corps provoquent ceux des objets. Petit à petit leurs jongleries se rencontrent, créant une danse où le contact et l'interaction sont perpétuels, et la collaboration devient indispensable.

Action soutenue par le Département du Nord.

LES JOUETS DU PÈRE NOËL



SAMEDI 16 DÉCEMBRE à 14h et 16h30

Divertissement moderne et actuel pour toutes les générations
Chaufferie Huet / Inscriptions gratuites sur ville-lamadeleine.fr

L'atelier du Père Noël diffuse une odeur de sablés et de cannelle, les bonhommes de pain d'épices de la Mère Noël sont prêts à être mis au four et le chef de l'atelier des jouets siffle de bonheur à l'idée de régaler de cadeaux tous les enfants du monde.

Pourtant, une nouvelle catastrophe va contrarier tous les projets de cette livraison tant attendue : le Père Noël est cloué au lit... Il est souffrant. La panique s'invite rapidement dans l'esprit du chef de l'atelier, mais la Mère Noël a plus d'un tour dans sa cuisine. Elle se munit du manuel d'urgence qui permet de faire apparaître... la Fée des Elfes de Noël !



Scannez le QR-code afin de retrouver tous les événements culturels et les animations proposés par la Ville et de vous y inscrire gratuitement !

LA GRANDE TABLÉE DES CHEFS

« LES BRONZÉS FONT DU SKI »



GRANDE TABLÉE DES CHEFS

En partenariat avec la Ville, l'Union des Commerçants Artisans et Professionnels de La Madeleine (UCAP) organise une édition spéciale de la "grande tablée des chefs" le **samedi 25 novembre de 18h à 22h sur la place du marché**.

De 18h à 19h, profitez d'une dégustation offerte de vin chaud* (avec la Cave à vin "Soif") et de fondue savoyarde et laissez-vous tenter jusqu'à 22h pour les plats de montagne concoctés par vos chefs madeleinois ("L'Orangerie", "Le By's", "Saisons Cave à Manger" et "taobento").

Emmitoufflez-vous et venez briller dans votre plus belle tenue de ski pour tenter de remporter un voyage d'une semaine à la montagne dans le massif des Sybelles ! D'autres lots sont également à gagner.

*L'abus d'alcool est dangereux pour la santé.

LE SAVEZ- VOUS ?

La Ville de La Madeleine compte 46 équipements sportifs

Le nombre et la liste des équipements sportifs municipaux sont révélateurs de la grande diversité des activités accessibles aux Madeleinois : terrains et salles multisports, terrains de pétanque, stands de tir, salle de boxe, complexe gymnique, piscine, dojo, terrains de football, pôle raquettes, skate park... Ces installations sportives sont notamment utilisées par les écoliers, collégiens et lycéens et mises à disposition des associations et des clubs.

De nombreux city stades et agrès extérieurs, installés aux quatre coins du territoire et en libre accès, complètent aussi l'offre sportive à découvrir en intégralité sur le site internet de la Ville.



Romain Ntone-Lombeke participant à la Coupe de France.

Photo : Navada Photography

SPORT

UNE ANNÉE EXCEPTIONNELLE pour le champion de BMX madeleinois !

Il y a deux ans, dans le MAGdeleine, vous découvriez le parcours sportif de Romain Ntone-Lombeke, alors vice-champion de France de BMX race, à l'âge de 11 ans. Deux années sont passées et le jeune Madeleinois a poursuivi sa progression sportive en simultané de ses études au collège Yvonne Abbas.

En 2021, il a participé aux 3 challenges régionaux de BMX Cruiser, soit la totalité des challenges au niveau national et s'est qualifié pour chacune des finales, se plaçant tour à tour à la 8^{ème}, puis la 3^{ème} et enfin la 1^{ère} place !

En septembre, une blessure l'a obligé à faire une pause d'une durée de 8 mois, avant de reprendre la compétition en mai 2022, avec le Championnat du Monde, à Nantes, où il est parvenu à atteindre la demi-finale.

En 2023, Romain a participé aux 10 coupes de France, en tant que «pilote national». Il a atteint 9 finales, est monté sur 7 podiums et a remporté 5 victoires ! Il est alors devenu le leader de la coupe de France qu'il a gagné en BMX Cruiser (BMX plus stable), mais aussi en BMX 20 pouces (plus nerveux et donc plus difficile à contrôler).

Sa place lui a permis de participer au Championnat d'Europe où le jeune Madeleinois s'est placé à la 6^{ème} place en «20 pouces» et à la 2^{ème} place en «Cruiser».

Il s'est attaqué le mois suivant, en août, au Championnat du Monde à Glasgow, en Écosse, où il a atteint la demi-finale en «Cruiser» et la 5^{ème} place en «20 pouces».

Sa place en finale l'a qualifié d'office pour le Championnat du Monde qui se déroulera en mai prochain, à Rock Hill, en Caroline du Sud (États-Unis).

Romain fera prochainement partie de la liste ministérielle «Espoirs», qui regroupe les sportifs présentant, dans les disciplines sportives reconnues de haut niveau, des compétences sportives attestées.

Le BMX est un sport cycliste extrême peu connu du grand public. Inspiré du motocross, il est né dans les années soixante en Californie et connaît un développement international depuis son introduction aux Jeux Olympiques de Pékin en 2008. C'est un sport physique, technique et acrobatique, pour lequel le jeune champion s'entraîne tous les jours, en alternant la piste et de la musculation. Son seul jour de repos est le dimanche... s'il n'y a pas de compétition !

Vous pouvez suivre le parcours de Romain et l'encourager en le suivant sur Instagram : @romainlombeke



Romain Ntone-Lombeke (au centre) à la 5^{ème} place du Championnat du Monde de BMX «20 pouces» à Glasgow, en Écosse.

Photo : Navada Photography

Téléthon 2023 : un repas dansant au son des années 80 !

À l'occasion du Téléthon 2023, la Ville organise pour la 2^{ème} année consécutive un repas dansant le samedi 9 décembre dès 19h. Venez vous régaler et vous divertir pour la bonne cause au son des années 80. Parez-vous de votre plus belle tenue et accessoires !

Une tombola sera organisée sur place avec de nombreux lots à gagner, offerts par les commerçants madeleinois. Une boîte à dons sera également mise à disposition.

INSCRIPTIONS (au Château Dufour, 177 rue du Général de Gaulle)

> vendredi 24 novembre de 17h à 20h

> samedi 25 novembre de 10h à 13h.

Informations au 06 72 89 29 64.

15€ par adulte et plus de 13 ans / 10€ pour les 6-12 ans.

Gratuit pour les moins de 6 ans.



Tous les bénéfices de la soirée seront reversés à l'AFM Téléthon (association de parents de malades, reconnue d'utilité publique).



"BABYWEEK" : GYMNASTIQUE ENFANT ET SOLIDARITÉ

L'association Lille Métropole Jeunesse Sportive Madeleinoise (LMJSM) organise une "baby week" au profit du Téléthon au Complexe Dhinnin (258 rue du président Georges Pompidou), dimanche 3 décembre de 9h30 à 12h30. Venez vivre une matinée inoubliable pleine de rires, de jeux et d'apprentissage avec vos tout-petits âgés de 15 mois à 5 ans.

Les petits explorateurs pourront se lancer dans un "parcours BabyGym" conçu spécialement pour eux. Ils pourront grimper, sauter, se glisser et se faufiler avec des défis adaptés à leur âge et leurs compétences !



La salle municipale Salengro qui accueille dorénavant les distributions des Restos du Cœur a été rénovée par la Ville, pour assurer le confort des bénévoles et des bénéficiaires.

Soutien municipal aux associations madeleinoises d'aides alimentaires

Dans le contexte actuel d'inflation, la Municipalité a souhaité renforcer son soutien aux associations madeleinoises qui œuvrent dans le champ de l'aide alimentaire. Le Conseil Municipal réuni le 18 octobre a aussi voté des subventions exceptionnelles d'un montant de 1 000€ aux associations RÊVES et Saint-Vincent de Paul. La Municipalité a également voté l'augmentation de sa participation aux repas distribués par les Restos du Cœur, La salle municipale Salengro prêtée par la Ville afin d'accueillir les distributions a par ailleurs été rénovée, pour assurer le confort et la sécurité des bénévoles et des bénéficiaires.



Distribution des paniers solidaires à La Madeleine

Distribution départementale de paniers solidaires

En cette période de baisse du pouvoir d'achat, le Département du Nord a décidé de distribuer des paniers solidaires aux Nordistes les plus fragiles. Identifiés par le Centre Communal d'Action Sociale, les Madeleinois concernés ont pu venir chercher leur panier le 20 octobre dernier à la salle Malraux.

Les paniers étaient composés de denrées alimentaires (œufs, lait, fruits et légumes, pâtes, potjevleesch...) issues de l'agriculture locale en circuit court. Ces derniers ont été préparés par des personnes en insertion professionnelle, avec pour objectif que toute la chaîne de solidarité du département soit mobilisée.

Cette page permet tous les mois, aux différentes composantes du Conseil Municipal de s'exprimer librement sur les sujets municipaux de leur choix dans le respect des personnes et de la loi. Les textes sont retranscrits avec leurs éventuelles fautes de syntaxe, grammaire et orthographe et doivent être conformes aux dispositions de l'article 34 du règlement intérieur, adopté lors du Conseil Municipal du 12 octobre 2020.

«LA MADELEINE QUE NOUS AIMONS»

MASQUEZ LE NATUREL ...

Dans sa dernière tribune, l'opposition NUPES montre une nouvelle fois son vrai visage.

Celui d'une gauche radicale arc-boutée sur des dogmes parmi lesquels celui de la municipalisation des services déployés sur notre commune.

Préférant, pour notre part et de très loin, le pragmatisme au dogmatisme, nous continuons de penser que l'efficacité et la qualité des services rendus à la population doivent être les critères principaux déterminant leurs modes de gestion.

Rappelons au passage que lorsqu'on procède à une délégation de service municipal à une entreprise privée, c'est après avoir consulté la commission des services publics locaux, sur la base d'un cahier des charges détaillé et exigeant établi par la collectivité, et dans le cadre d'un contrôle permanent et rigoureux de celle-ci sur le délégataire, lequel est aussi tenu de présenter des bilans réguliers de son activité qui sont exposés publiquement en Conseil Municipal.

« Loin des partis pris idéologiques, c'est bien le service rendu, sa maîtrise et son

coût, qui doivent guider les choix municipaux ».

Nous pourrions faire nôtre cette conclusion de la dernière tribune de l'opposition NUPES, si elle ne masquait pas en réalité son dogmatisme viscéral.

Masquez le naturel...

CHAINE DE SOLIDARITÉ (1)

Devant le succès remporté par le repas dansant solidaire organisé l'an passé à l'occasion du Téléthon, nous avons décidé de réitérer son organisation.

Encore faut-il préciser que ce repas, dont l'intégralité des bénéfices est reversée au Téléthon, repose d'une part sur la générosité des artisans et commerçants madeleinois qui fournissent gratuitement les repas et les lots à gagner, et d'autre part sur les bénévoles qui assument le service et l'animation. Une belle chaîne de solidarité locale pour une grande cause nationale.

CHAINE DE SOLIDARITÉ (2)

C'est une autre chaîne de solidarité locale qui a été mobilisée le mois dernier avec la seconde édition de la « donnerie » municipale.

Donner un objet plutôt que de le conser-

ver ou de le jeter, quand on ne s'en sert plus, c'est non seulement conférer une seconde vie à cet objet et contribuer aussi concrètement à la transition écologique, mais c'est aussi accomplir une démarche généreuse à l'égard de celui qui en bénéficiera gratuitement.

Dans les deux cas, c'est la solidarité qui est gagnante. Celle qui s'exprime aujourd'hui dans la proximité et celle qui prépare demain et se préoccupe des générations à venir.

CHAINE DE SOLIDARITÉ (3)

Dans notre dernière tribune, nous évoquons les subventions municipales exceptionnelles allouées aux associations œuvrant à La Madeleine dans le champ de l'aide alimentaire, et se trouvant confrontées à l'inflation des prix et à un accroissement de leurs bénéficiaires.

Lui aussi sensible à cet accroissement, le Département du Nord organisera prochainement, avec la contribution de notre Centre Communal d'Action Sociale, une distribution de paniers solidaires composés de produits notamment issus d'exploitations agricoles locales.

Une distribution qui viendra utilement

complétée celles régulièrement organisées par les associations pré-citées, avec le concours de la Ville.

UNION ET MOBILISATION

Au moment où nous bouclons notre tribune, nous apprenons qu'un nouvel attentat a été commis par un terroriste islamiste dans un lycée d'Arras, et qu'il a coûté la vie à un de ses enseignants. Trois ans après l'assassinat du professeur Samuel Paty, c'est à nouveau la communauté enseignante de notre pays qui est sauvagement attaquée.

Au-delà de la communauté enseignante dont nous sommes évidemment solidaires, c'est aussi notre communauté nationale et notre modèle républicain qui sont pris pour cibles.

Cette réalité réclame qu'à tous les niveaux, individuel et collectif, local et national, nous fassions preuve d'union et de mobilisation.

“La Madeleine que nous aimons”
Groupe des élus
de la Majorité Municipale

«AGIR POUR L'AVENIR»

Notre groupe "Agir pour l'Avenir" s'est fait élire sur un programme écologiste, solidaire et participatif. Nous représentons 35,27% des madeleinoises et madeleinois aux élections de mars 2020 avec 6 élus sur 35 au conseil municipal. Ces 35,27% sont ceux et celles qui ne se retrouvent pas dans le projet de la majorité actuelle mené depuis 2008.

Nous sommes convaincus que le débat démocratique est un élément essentiel de notre société. Notre rôle consiste donc à questionner, à proposer des alternatives et à veiller à ce que chaque décision prise par la majorité soit examinée sous tous les angles, publi-

quement. Nous veillons ainsi à chaque conseil municipal à ne rien « lâcher » pour une gestion communale transparente et partagée. Car sans espace public de débat, il n'y a pas de démocratie possible.

ÉCOLOGISTE

La Madeleine doit désormais s'adapter aux enjeux et à l'urgence climatique auxquels nous faisons face. Il est essentiel et nécessaire que notre ville mène cette transition en déployant une véritable politique écologiste durable qui s'ancre dans une véritable conviction plutôt qu'une simple volonté électorale. Les gadgets et les demi-mesures ne suffiront pas pour relever les défis

d'aujourd'hui et de demain.

SOLIDAIRE

La solidarité est pour nous essentielle. Nous intervenons régulièrement sur le sujet afin de pouvoir renforcer l'inclusion dans la politique communale en adaptant, par exemple, encore plus les tarifs et les dispositifs pour tenir compte des difficultés que rencontrent beaucoup d'entre vous.

PARTICIPATIF

C'est la voie d'une démocratie participative respectée et respectable que notre groupe pluriel et issu de la société civile défend. Nous sommes pour une ville plus participative s'appuyant sur de

vraies concertations et consultations. Une ville s'appuyant également sur les associations de son territoire avec bienveillance car elles sont des partenaires de terrain permettant d'amplifier la politique communale sur des sujets comme la solidarité, l'animation de nos quartiers ou encore l'écologie.

Soyez certains de notre engagement sur ces sujets.

Rejoignez-nous !

www.agir-avenir.org

facebook.com/agiravenir59

“Agir pour l'avenir”

Animations, sorties, découvertes, ... Retrouvez dans l'agenda une sélection d'événements madeleinois.

DIMANCHE 19 NOVEMBRE

FOIRE AUX JOUETS

> De 9h à 13h, accès libre

📍 Salle Debeyre et Restaurant Scolaire, 89 rue Kleber

MARDI 21 NOVEMBRE

CONCERT DES LAURÉATS DU CONSERVATOIRE

> De 19h30 à 20h30 (à partir de 8 ans)

Gratuit, inscription : www.ville-lamadeleine.fr/agenda

📍 Chaufferie Huet, 26 rue du Pré Catalan

MERCREDI 22 NOVEMBRE

REPAIR CAFÉ

> De 19h à 22h

Gratuit, inscription : www.lapetitemadeleine.org

📍 Salle Satgé, 78 rue Saint Charles

VENDREDI 24 NOVEMBRE

DÉFIS AINÉ'RGIQUES

> De 14h à 16h30

Gratuit sur inscription auprès du service aînés : 03 20 12 21 62

+ d'informations page 8

📍 Salle Malraux, rue Guynemer

TCHAT EN DIRECT AVEC M. LE MAIRE

> De 18h30 à 19h30

Échangez en direct sur le site de la Ville : www.ville-lamadeleine.fr

SAMEDI 25 NOVEMBRE

CONTRÔLE VÉHICULE PAR LA POLICE MUNICIPALE

> De 8h à 12h30 et de 13h30 à 16h30

+ d'informations page 7

📍 Place des Fusillés et Déportés

SAMEDI EN FAMILLE ATELIER CULINAIRE

> De 9h à 11h30

Pour les Madeleinois de 11 à 17 ans et leurs familles

Gratuit, inscription : www.ville-lamadeleine.fr/agenda

📍 Centre Moulin Ados, rue du Moulin

SAMEDI 25 NOVEMBRE

PERMANENCE DE VOTE DU BUDGET PARTICIPATIF

> De 10h à 16h, accès libre

Votez pour vos 3 projets préférés lors de la permanence ou en ligne :

www.budgetparticipatif.ville-lamadeleine.fr

📍 Médiathèque, 72 rue Gambetta

FRESQUE DES DÉCHETS PAR "VOIX PUBLIQUE"

> De 10h à 13h

+ d'informations page 10

Gratuit, inscription : www.ville-lamadeleine.fr/agenda

📍 Médiathèque, 72 rue Gambetta

MUSIC VIDÉO ART

> De 15h à 18h (à partir de 12 ans)

Diffusion du documentaire "Buena Vista Social Club - adios", en partenariat avec Heures Exquises

Gratuit, inscription : www.ville-lamadeleine.fr/agenda

📍 Médiathèque, 72 rue Gambetta

LA GRANDE TABLÉE DES CHEFS

> De 18h à 22h

+ d'informations page 16

📍 Place des Fusillés et Déportés

JEUDI 30 NOVEMBRE

SESSION DE SELF DEFENSE

> De 18h30 à 20h

Pour les Madeleinoises de 13 à 35 ans

Gratuit, inscription : www.ville-lamadeleine.fr/agenda

📍 Petite salle Gantois, rue du Parc

VENDREDI 01 DÉCEMBRE

QUIZ INTERACTIF SÉNIORS

> De 14h à 17h

Gratuit sur inscription auprès du service aînés : 03 20 12 21 62

📍 Médiathèque, 72 rue Gambetta

SAMEDI 02 DÉCEMBRE

LES MOTS PARTAGÉS

> De 10h30 à 12h

Cercle littéraire pour adultes spécial musique et cinéma

Gratuit, inscription : www.ville-lamadeleine.fr/agenda

📍 Médiathèque, 72 rue Gambetta

SAMEDI 02 DÉCEMBRE

REPAIR CAFÉ

> De 14h à 17h

Gratuit, inscription : www.lapetitemadeleine.org

📍 Salle Satgé, 78 rue Saint Charles

LES CONTES NUMÉRIQUES

> De 16h à 17h (à partir de 7 ans)

Gratuit, inscription : www.ville-lamadeleine.fr/agenda

📍 Médiathèque, 72 rue Gambetta



DIMANCHE 03 DÉCEMBRE

BABYWEEK AU PROFIT DU TÉLÉTHON

> De 9h30 à 12h30 (de 15 mois à 5 ans)

Par Lille Métropole Jeunesse Sportive Madeleinoise **5€ par enfant**

+ d'informations page 18

📍 Complexe Dhinnin, 258 rue Pompidou

MARDI 05 DÉCEMBRE

SOIRÉE PARENTALITÉ "LES ÉMOTIONS DU TOUT-PETIT"

> De 19h à 21h (futur parent ou parent d'enfant de - de 4 ans)

Gratuit sur inscription : www.ville-lamadeleine.fr/agenda

📍 Maison de la petite enfance, 9 rue des Gantois

CINÉ CLUB

> De 19h à 22h30 (à partir de 12 ans)

Gratuit sur inscription : www.ville-lamadeleine.fr/agenda

📍 Médiathèque, 72 rue Gambetta

MERCREDI 06 DÉCEMBRE

REVUE CABARET DE YANA LA MISS

> De 14h30 à 16h (spectacle séniors)

+ d'informations page 8

Gratuit sur inscription auprès du service aînés : 03 20 12 21 62

📍 Chaufferie Huet, 26 rue du Pré Catelan

PERMANENCE DE M. LE MAIRE

> De 17h à 19h

📍 Hôtel de Ville, 160 rue du Général de Gaulle

VENDREDI 08 DÉCEMBRE

FRESQUE DU CLIMAT

> De 19h à 22h (public adulte)

Gratuit sur inscription : www.ville-lamadeleine.fr/agenda

📍 Espace Dufour, rue du Général de Gaulle

SAMEDI 09 DÉCEMBRE

MARCHÉ DE NOËL SOLIDAIRE

> De 10h à 17h

Par l'association des "Petits Écoliers du Père Joseph"

📍 Salle Moulin, rue du Moulin

REPAS DANSANT ANNÉES 80 AU PROFIT DU TÉLÉTHON

> À partir de 19h

Adulte : 15€, enfant de 6 à 12 ans : 10€, gratuit pour les - de 6 ans

Inscription vendredi 25 novembre de 17h à 20h et samedi 25 novembre de 10h à 13h au Château Dufour

+ d'informations page 18

📍 Restaurant Scolaire, rue Kléber

DIMANCHE 10 DÉCEMBRE

SÉANCE DE CINÉMA LE 15H15

> À partir de 14h30

Animation avant diffusion du film "Toy Story 1" à 15h15

Gratuit, inscription : www.ville-lamadeleine.fr/agenda

📍 Chaufferie Huet, 26 rue du Pré Catelan

ENTRE NŒUDS

> De 19h30 à 20h15 (à partir de 7 ans)

Pièce chorégraphique. Action soutenue par le Département du Nord.

+ d'informations page 16

Gratuit, inscription : www.ville-lamadeleine.fr/agenda

📍 Chaufferie Huet, 26 rue du Pré Catelan

JEUDI 14 DÉCEMBRE

SESSION DE SELF DEFENSE

> De 18h30 à 20h

Pour les Madeleinoises de 13 à 35 ans

Gratuit, inscription : www.ville-lamadeleine.fr/agenda

📍 Petite salle Gantois, rue du Parc

SAMEDI 16 DÉCEMBRE

CINÉ POP

> De 15h à 17h (à partir de 12 ans)

Projection cinéma pour ados

Gratuit, inscription : www.ville-lamadeleine.fr/agenda

📍 Médiathèque, 72 rue Gambetta

LES JOUETS DU PÈRE-NOËL

> À 14h et à 16h30

+ d'informations page 16

Gratuit, inscription : www.ville-lamadeleine.fr/agenda

📍 Chaufferie Huet, 26 rue du Pré Catelan

Retrouvez tous vos rendez-vous sur le site de la Ville en scannant le QR-code ou sur : www.ville-lamadeleine.fr/agenda



Déco et design : faire plaisir et se faire plaisir à l'approche des fêtes

À l'approche des fêtes, découvrez ou redécouvrez les boutiques madeleinoises au service d'un intérieur douillet, proposant des articles à offrir ou à s'offrir pour se créer un cocon de douceur quand les températures extérieures refroidissent.

BLUE CARGO

40 rue du Général de Gaulle. Tél : 03 20 51 41 42, bluecargo59.com

Ce magasin vous propose diverses pièces de mobilier épurées et modernes (chaises, bureaux, canapés, fauteuils, tabourets), des luminaires, des tapis sobres ou colorés, de la vaisselle, de la déco (vases, plateaux, paniers...) et même un babyfoot rétro.

COMME CHEZ SOIE

185 rue du Général de Gaulle. Tél : 03 20 55 92 11, commechezsoie.fr

Vos fauteuils méritent un rafraîchissement ? Vous voulez changer le tissu du canapé ? Vous êtes au bon endroit ! Ce tapissier-décorateur saura vous conseiller pour redonner des couleurs à votre salon. Vous pourrez assortir ces tissus avec des voilages, stores et rideaux également présents dans la boutique.

MARIE EN MAI, CRÉATRICE

81 rue du Pré Catelan sur RDV dans l'atelier, Tél : 06 46 66 83 11, marieenmai.fr

Marie en Mai est une marque française qui crée des abat-jour, des luminaires et des objets décoratifs originaux, graphiques et colorés.

LA PETITE BOÎTE JAUNE

19 rue du Général de Gaulle. Tél : 06 79 82 19 53, lapetiteboitejaune.fr

Dans cette "petite boîte", beaucoup d'idées fourmillent pour embellir votre domicile ou offrir un cadeau chaleureux. Vous y trouverez des tables, des poufs, des chaises, des fauteuils, des luminaires, de la vaisselle, de la papeterie, des savons, coussins, bibelots, miroirs, des petits articles de beauté, des jeux...

MOUFLETTE

62 rue Pasteur, Tél : 03 20 74 54 28, moufflette.design

Dans ce magasin, véritable caverne d'Ali Baba du cadeau diversifié, esthétique, de qualité, vous trouverez de la déco, du textile, des cosmétiques, des bijoux, des affiches.

SOLIFACTORY

187 rue Roger Salengro. Tél : 06 46 82 42 74, solifactory.fr

Cet atelier de métallerie et show-room réalise sur mesure du mobilier et des créations originales et artisanales pour distinguer votre aménagement intérieur.

Animalis : des passionnés au service des animaux



L'enseigne Animalis a ouvert cet été dans l'ancienne friche SNCF. "Nous ne vendons pas d'animaux mais venez avec les vôtres", sourit le directeur du magasin. Dans cette structure, les employés sont tous des spécialistes qui se feront un plaisir de répondre à vos questions et demandes. Sur 400m², on trouve notamment une très large gamme de nourriture pour chats et chiens, des 1^{ers} prix jusqu'aux croquettes de soins vétérinaires. On trouve aussi des articles pour le couchage, la promenade, des jouets et en plus petite quantité des produits pour les rongeurs domestiques ou

oiseaux. Le magasin fidélise sa clientèle grâce à une ambiance familiale, des services de toilettage, des événements chaque mois (jeux concours, collecte pour la LPA...), une carte de fidélité et bientôt une participation à la carte avantages des commerçants locaux.

ANIMALIS
rue Gustave Scrive
Parc linéo,
Ouvert du lundi au samedi
9h30-19h30
Tél : 03 74 49 25 82
Toilettage : 03 74 49 25 83

Krys, le choix de la proximité et de l'accessibilité



Julie Tesson et Cécile Lathuillière ont ouvert il y a quelques semaines une enseigne Krys, rue du Général de Gaulle.

Julie et Cécile avaient déjà travaillé ensemble chez Krys à Marcq-en-Baroeul. Ce partenariat étant fructueux, elles ont voulu s'installer à La Madeleine pour offrir à leurs clients une boutique de quartier avec une collection accessible à tous.

Elles souhaitent faire bénéficier leurs clients de leurs conseils sur les verres, leur expertise sur les examens ou la myopie des enfants. Elles ont aménagé une salle pour les contrôles de la vue et un espace pour l'audition.

Elles sont ravies d'intégrer un quartier dynamique et de faire profiter leurs clients des avantages de l'enseigne comme les offres commerciales régulières.

Elles tiennent à travailler avec des verres fabriqués en France et développeront l'offre en prothèse auditive à partir de janvier prochain grâce au concours d'un spécialiste présent plusieurs fois par semaine.

KRYS
108 rue du Général de Gaulle
Ouvert le lundi 14h-19h
Du mardi au vendredi 10h-19h
Samedi 10h-18h30
Tél : 03 52 79 02 02

Organisme agréé par l'État



GARDE D'ENFANTS
À DOMICILE

Lille Centre et Marcq-en-Barœul



LE SPÉCIALISTE DE

la garde d'enfants

À DOMICILE

Votre agence

LILLE – MARCQ EN BARŒUL

629 Avenue de la République
59800 LILLE

03 62 26 02 90

www.family-sphere.com



GARDE D'ENFANTS À DOMICILE
SORTIES D'ÉCOLE & DE CRÈCHE
GARDES PARTAGÉES



DELATTRE
L'Autre Couleur

Travail soigné
Disponibilité
Réactivité

FRANÇOIS
DELATTRE

81, rue du Pré Catelan
59110 LA MADELEINE

Tél : 03.20.60.49.46
delattre@lautrecoleur.fr

Peinture intérieure & extérieure
Revêtements de sol
Pose de plaques de plâtre

www.delattrelautrecoleur.fr



PARFUMERIE
LEHEMBRE
INSTITUT DE BEAUTÉ

— 1920 —

Dépositaire des Parfums
FRAGONARD

  www.parfumerie-lehembre.fr

90, rue du Général de Gaulle • La Madeleine • 03 20 51 36 12

 **adeaux Clients**

Gamme de produits éco-responsables



Et aussi
flyers
roll-up
calendriers

Régie
publicitaire

Mise en page
Impression

Cartographie
Signalétique

Objets
publicitaires

999, avenue de la République • 59700 MARCQ-EN-BARŒUL
Tél. 03 20 68 92 98 • www.cutile.fr • cutile@cutile.fr

utile

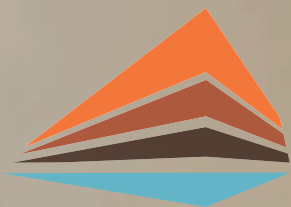

LES BALCONS DE LA DEÛLE

Renseignements et vente

03 66 67 67 67

trignat.fr

commercialisé par

dividom

LA MADELEINE CÔTÉ PARC

Une résidence haut de gamme
A l'architecture authentique



 **Gilles**
TRIGNAT
RESIDENCES